LA MERCED

CAMINOS de Liberación

Nº 206 • Año 43 • 2022

LA SINODALIDAD
DIALOGANDO CON (EL) ESPÍRITU

LOS ABUSOS EN LA IGLESIA.

¿GUERRAS INTERNAS? SÍ, GRACIAS.

APOSTAR POR LA PAZ.

XLII CAMPAÑA SOLIDARIA.

LA MERCED – CAMINOS DE LIBERACIÓN.
Nº 206 • AÑO 43 • 2022
La revista de la Familia Mercedaria desde 1918

Dirección:
Mario Alonso Aguado
c/ Belisana, 2 • 28043 Madrid.

Secretaría y archivo:
Leoncio López.
[caminosdeliberacion@mercedarios.net]

Administración:
Serge Ndayisaba.

Consejo asesor:
J. Ignacio Postigo, José Avilés, Carmen Quirós, Alejandro Robertson, Miguel Ángel Aguado, Simón Rementería, Isabel Prieto, Mony Aguilar.

Edita:
Provincia Mercedaria de Castilla
[*www.mercedarios.net*]
Belisana, 2 • 28043 • Madrid. Teléfono: 91 300 29 72

Diseño y maquetación:
Fernando Bernabé
Imprime:
Gráficas Arias Montano.
Depósito Legal:
M–40.283–1980
ISSN–1577–5062

Responsable página web:
Leoncio López.
[*www.mercedarios.net/caminosdeliberacion*]
[*http://www.odemih.com/it/pagine/publicaciones-seriadas/*]

Esta revista publica cuatro números al año, uno de ellos en forma de calendario. Todas las colaboraciones y artículos escritos aquí, son gratuitos y desinteresados. **La Merced – Caminos de Liberación** no comparte necesariamente las opiniones vertidas en sus artículos. La responsabilidad de los mismos compete única y exclusivamente a sus autores.

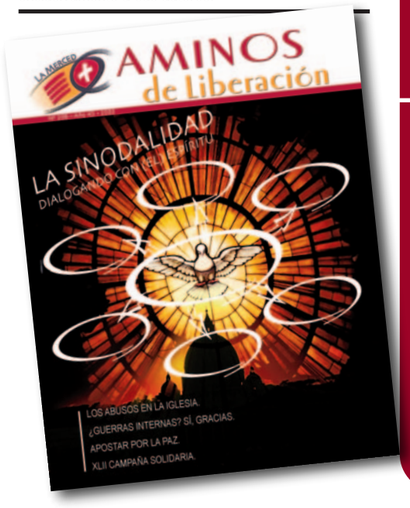

sumario

A FONDO

03 A vueltas con la sinodalidad.

10 La sinodalidad.

OPINIÓN

04 Los abusos en la iglesia.

05 ¿Guerras internas? Sí, gracias..

SOMOS NOTICIA

15 Actualidad.

16 Estudio sobre los migrantes subsaharianos.

17 Infomerced.

NUESTRAS SECCIONES

06 Apostar por la paz. Una humanidad amenazada.

07 Caminar juntos.

08 San Isidro y la Beata María Ana de Jesús.

12 El desierto.

13 El que no se hace como un niño...

14 Aprendiendo lecciones con María.

OBRA CARISMÁTICA

18 XLII Campaña Solidaria.

EN PORTADA.

La sinodalidad supone para la Iglesia y para cada cristiano un camino de diálogo ***con*** espíritu fraterno entre las iglesias de todo el mundo, pero, a la vez, también es un diálogo personal y comunitario con ***el*** Espíritu, para que Él se convierta, como dice el Papa Francisco, «en el protagonista», y nos guíe hacia donde Dios quiere; de esta manera dejamos que el evangelio impregne cada paso de ese caminar como pueblo de Dios. El Vaticano, por su centralidad e importancia como promotor y animador del proceso, debe asegurar que las comunidades de la periferia, con su fe profunda y su experiencia vital, muchas veces de sufrimiento, puedan aportar toda su riqueza y sabiduría. Ojalá que al final del camino todos nos encontremos, como dice el salmo, «renovados por dentro con espíritu firme», para renovar la iglesia y acercar a este mundo la plenitud del Reino.

A VUELTAS CON LA "SINODALIDAD"

Juan Carlos Vera Gallego
Vicario Episcopal. Vicaría I
Archidiócesis de Madrid.

La *sinodalidad* es, según el Papa **Francisco**, una dimensión esencial y vital para la Iglesia, si quiere ser «un lugar abierto, donde todos se sientan en casa y puedan participar». Pero «no es un parlamento ni un sondeo de opiniones, sino un acontecimiento eclesial, cuyo protagonista es el Espíritu Santo», que «nos guía hacia donde Dios quiere, y no hacia donde nos llevarían nuestras ideas y nuestros gustos personales».

Sin embargo, esta *escucha atenta y dócil* del Espíritu Santo no se realiza en el vacío, sino en el Pueblo santo de Dios, Cuerpo de Cristo y Templo del Espíritu, en el que todos −laicos, consagrados y ministros ordenados, presididos por el Papa− debemos "caminar juntos" y asumir "corresponsablemente" nuestra *participación* en la *comunión* y la *misión* de la Iglesia.

Por eso, debemos escuchar al Espíritu Santo y a los hermanos, la Palabra divina y la palabra humana, dentro y fuera de la Iglesia, preguntándonos: «¿Cómo va "el oído" de nuestro corazón? ¿Permitimos a las personas que se expresen, que caminen en la fe aun cuando tengan recorridos de vida difíciles, que contribuyan a la vida de la comunidad sin que se les pongan trabas, sin que sean rechazadas o juzgadas?». Porque «el Espíritu nos pide que nos pongamos a la escucha de las preguntas, los afanes y las esperanzas de cada Iglesia, pueblo y nación. Y también a la escucha del mundo, de los desafíos y los cambios que nos pone delante. No insonoricemos el corazón, no nos blindemos dentro de nuestras certezas… ¡Escuchémonos!» (**Francisco**).

Pero, para que esta escucha dé su fruto y nos ayude a entender lo que Dios quiere de nosotros en este "cambio de época", es necesario «un camino de *discernimiento espiritual y eclesial*… en contacto con la Palabra de Dios». Porque es ella la que «nos abre al discernimiento y lo ilumina, y la que orienta el Sínodo para que no sea una "convención" eclesial, una conferencia de estudios o un congreso político, para que no sea un parlamento, sino un acontecimiento de gracia, un proceso de sanación guiado por el Espíritu».

Por eso, en este discernimiento, hay tres actores esenciales: *la multitud*, *los apóstoles y Jesús*: 1) *Si falta Jesús*, la Iglesia se transforma en un contrato entre los apóstoles y la multitud, cuyo diálogo terminará por seguir los intereses del juego político. 2) *Sin los apóstoles*, autorizados por Jesús e instruidos por el Espíritu, el vínculo con la verdad evangélica se interrumpe y la multitud queda expuesta a un mito o a una ideología sobre Jesús. 3) *Sin la multitud*, la relación de los apóstoles con Jesús se corrompe en una forma sectaria y autorreferencial de la religión y la evangelización pierde su luz, que proviene solo de Dios y se revela a cada uno, ofreciéndole su salvación.

Pidamos, pues, al Señor "caminar juntos" para discernir lo que quiere de nosotros en este cambio de época y llevar a todos la "alegría del Evangelio".

LOS ABUSOS EN LA IGLESIA

MÁS VALE LLEGAR TARDE QUE NO LLEGAR NUNCA

Recuerdo en mis tiempos de noviciado que mi maestro, el P. **García**, me regaló un libro que se conoce popularmente como el "Catecismo Holandés" y que aún conservo, porque ha sido un libro de gran valor para mí. Lo he consultado cientos de veces y siempre he encontrado satisfactoria la respuesta que buscaba.

Fue en este libro donde leí una frase que me impresionó: "*La iglesia parece un corredor cansado que va jadeando y se queda atrás antes de llegar a la meta*". En los acontecimientos de tanta importancia como estamos viviendo estos días, esta frase vuelve a mi memoria como un mantra. El mismo cardenal **Ricardo Blázquez**, mi profesor en Salamanca, también acaba de decir que "*En relación con los abusos, todos hemos llegado tarde, también la iglesia*".

La firmeza con la que el Papa está tratando este tema y, sobre todo, el dolor causado a las víctimas tiene que llevarnos a una profunda reflexión. Este tema va a causar –está causando ya– un daño irreparable a la iglesia católica en su credibilidad. El anuncio del Evangelio, algo tan grande, y tan hermoso, puede quedar empañado y desdibujado de manera considerable por este horrible crimen.

Es bueno que la iglesia se adelante y deje a un lado etapas oscurantistas y afronte con valentía este tema.

Es evidente que ha habido en muchos casos de pederastia y abusos en la iglesia, como los hay en otras instituciones y, sobre todo, en el ámbito familiar. Negarlo sería de necios y ocultarlo sería indecente. Por eso ha llegado el momento de reconocerlo, pedir perdón y resarcir los daños. No hay otra alternativa. Todo lo escondido va a salir a la luz ahora que las víctimas han roto el miedo a hablar. Están saliendo muchos casos a la luz y hay muchos más ocultos, esperando su momento.

Es bueno que la iglesia se adelante y deje a un lado etapas oscurantistas y afronte con valentía este tema para que no se enquiste como herida supurante y la enfermedad llegue al cuerpo entero. Hoy es un problema de los pederastas, mañana puede serlo de la iglesia entera. Ya hay quienes hablan de iglesia pederasta en lugar de pederastas en la iglesia. Las generalizaciones siempre son injustas y malintencionadas…

No conviene que lleguemos tarde en este tema de tanta importancia humana y social.

Algo así está ocurriendo en el tema de las inmatriculaciones. Otra cuestión que nos va a preocupar y ocupar en los próximos días porque hay más leña que la que arde. Cojamos el toro por los cuernos.

¿GUERRAS INTERNAS? Sí, gracias.

Si vis pacem, para bellum. O sea: *si quieres la paz, prepara la guerra*. El domingo pasado les decía yo a los cristianos de nuestra parroquia de la Merced de Valladolid que para el Jesús de nuestros evangelios nada más lejos de la realidad. Ahora que a finales de este febrero ha empezado ya la gresca en Ucrania y sus fronteras –como era de esperar cada vez que un loco déspota gobernante con sueños imperialistas se pone a jugar a soldaditos con personas que no son de su familia–, me siento a pensar un poco. Me apetece hacer homenaje a todos aquellos que hacen de la guerra una lucha interior por mejorar, y no sucumben a la tentación de dilapidar y dañar al otro con palabras, gestos, actos, violencia. En el fondo la *yihad* islámica no es otra cosa más que esto. Tristemente tergiversada y malinterpretada por algunos musulmanes. Y esta maravillosa lucha interior está presente en todas las religiones y, lo que es más importante, **en todo espíritu humano, en todos los hombres y mujeres de todo tiempo**, también del nuestro, aunque parezca mentira.

Hagamos en las puertas de la Cuaresma un canto a la vida interior que cada ser humano llevamos dentro.

Tras la pandemia, si es que ha terminado –que no creo–, es evidente que el ser humano ha buscado resquicios para sobrevivir interiormente, y no solo acudiendo a los psicólogos. Es precioso escuchar a gente amiga, querida, cuando te hablan de la terapia que hacen cada día, de la necesidad de la meditación, **de lo rico que es un rato de soledad en el silencio de su habitación** –tú, cuando quieras orar, entra en tu cuarto y reza a tu Padre que ve en lo secreto, y tu Padre, que ve en lo secreto, te recompensará–. Hagamos en las puertas de la Cuaresma un canto a la vida interior que cada ser humano llevamos dentro y que, en medio de esta patética cultura de lo superfluo, lucha por abrirse paso en medio del oleaje de idioteces políticamente correctas que amenazan con su carcoma nuestra identidad personal y cultural. Hay vida interior, hermanos, hay espíritu y alma. Hay corazón.

Me ha encantado oír hablar a un genio de lo que ya todos conocéis: estamos inmersos en la cultura del envase. Me da la risa: tanta lucha por el *no plástico* y en los últimos nueve años se ha duplicado la basura plástica que se comen nuestros peces y luego nosotros. Dentro de poco nos envasan el aire. No sé dónde están los **Greta** medioambientalistas o, sí están, no parece que se les escuche mucho. A lo mejor es que a los que realmente mueven los hilos de este contaminado mundo no les interesa demasiado el tema. Me temo. Bueno, pues resulta que en las votaciones de nuestros inteligentísimos congresistas lo que menos importa es el asunto a votar (es nauseabundo verlos equivocarse y no saber ni qué botón aprietan), en la Eurovisión se habla de todo menos de música (es igualmente repugnante ver cómo transforman en basura política todo lo que tocan), y en las bodas importa todo y se habla de todo menos de amor. Es el envase, hermanos. El triunfo del plástico. La belleza del envoltorio. En todos los sentidos. Pero solo del envoltorio.

Bueno, pues a esto iba: qué maravilla observar, escuchar y conocer a personas que de repente escuchan un mar de olas (*Sea of Waves*) mientras meditan y buscan una fuente de paz en su interior para luego dar de beber a quienes les rodean. **Qué lujo que te digan que necesitan su espacio íntimo y profundo, diariamente**. Ya sabíamos que el teólogo **Karl Rahner** escribió que *el cristiano del siglo XXI o será un místico –es decir, un ser humano con profunda vida interior– o no será cristiano*. Séase cristiano o no, es una gozada saber que algunos siguen haciendo de su vida interior, de la meditación, de la oración a su Dios, **la norma de su vida y el fundamento para crecer en el amor**. *The sun shines on everyone* es una de sus músicas preferidas. Ya lo decíamos el domingo pasado en nuestra misa familiar: nuestro Dios bueno hace llover y hace salir el sol sobre justos e injustos. Benditos los que reciben sus aguas y sus rayos y saben convertirlos en espacio de silencio y crecimiento.

Hace unos meses ha aparecido la gran película danesa titulada "La guerra interior". Efectivamente. Esa es la preciosa guerra por la que hay que luchar (y **Putin** y otros artistas dictadores como él no parecen saberlo). Esa es la *guerra interna* que hay que ganar.

Y es que, no nos olvidemos, *el Reino de Dios está dentro de vosotros*.

Carmen Quirós

APOSTAR POR LA PAZ

UNA HUMANIDAD AMENAZADA

Las tensiones bélicas entre Rusia y Ucrania han destapado los viejos miedos a una posible guerra nuclear. La humanidad se enfrenta actualmente a dos amenazas existenciales: el cambio climático y las armas nucleares.

Las armas nucleares producen una destrucción devastadora multidimensional, tanto en el espacio como en el tiempo. Son capaces de destruir ciudades y de matar y herir a mucha gente en muy poco tiempo, y el área destruida se vuelve inhabitable durante muchos años.

Además, el pulso electromagnético (EMP por sus siglas en inglés) de onda de radio, breve e intenso, producido por la detonación nuclear –que abarca una extensión muchísimo mayor– es capaz de averiar cualquier aparato tecnológico, incluidas las telecomunicaciones, generando una verdadera catástrofe en nuestra era tecnológica.

De las 14000 ojivas nucleares que existen en el mundo, aproximadamente 1.600 se encuentran en estado alerta máxima, apuntando hacia ciudades, listas para ser detonadas en minutos. La alta dependencia tecnológica hace que los sistemas de alerta máxima sean vulnerables a ciberataques, error tecnológico y humano. “Un pulso electromagnético nuclear podría destruir la sociedad que conocemos”. Es decir, si estamos vivos aún, no es por una buena gestión de estas armas, sino por pura suerte.

Carlos Umaña, médico, artista plástico y activista de Costa Rica es especialista en esta lucha. Es vicepresidente regional de IPPNW, la Asociación Internacional de Médicos para la Prevención de la Guerra Nuclear (Premio Nobel de la Paz 1985). Además, es miembro del grupo directivo de la Campaña Internacional para Abolir las Armas Nucleares (ICAN), premio Nobel de la Paz que su organización recibió en 2017, por su lucha contra el desarme nuclear. “Se nos otorgó por dos razones: por concientizar el mundo sobre las consecuencias humanitarias de las armas nucleares, y por nuestros esfuerzos revolucionarios en lograr una prohibición de dichas armas a través de un tratado”.

El Tratado sobre la Prohibición de las Armas Nucleares (TPAN). A finales de enero de este año 2022 se cumplió el primer aniversario de la entrada en vigor del Tratado de las Naciones Unidas sobre la Prohibición de las Armas Nucleares. Este trascendental acuerdo internacional, resultado de una larga lucha de la Campaña Internacional para la Abolición de las Armas Nucleares (ICAN) y de muchas naciones no nucleares, prohíbe el desarrollo, las pruebas, la producción, la adquisición, la posesión, el almacenamiento y la amenaza de usar armas nucleares. Adoptado en una conferencia de la ONU en julio de 2017, el tratado fue ratificado a fines de octubre de 2020 y, el 22 de enero de 2021, se convirtió en derecho internacional.

Es necesaria una **movilización popular** para obligar a las naciones nucleares a aceptar el Tratado sobre la Prohibición de las Armas Nucleares. Debemos conocer el riesgo enorme en el que estamos y el poder que tenemos para hacer que eso cambie. El desarme nuclear debe formar parte de la estrategia contra el cambio climático.

En las armas nucleares se invierten al año 116 000 millones de dólares solamente en su mantenimiento y movilización. Podrían servir para quitar el hambre de millones de personas. Hoy en día, el poder y el prestigio se asocian cada vez menos al poder destructivo, las imposiciones y las amenazas, y cada vez más a la capacidad de concertación, de crear diálogo y construir puentes. Este es el momento de apostar por la paz. Nuestra existencia depende de ello. Dialoguemos de esto con familiares y amigos. Hagamos campaña.

ICAN es una alianza global cuyo objetivo es sensibilizar a las personas de todos los países para que presionen a sus gobiernos y firmen un tratado para prohibir las armas nucleares. ¡VISÍTALAS Y ÚNETE!

Médicos Internacionales para la Prevención de la Guerra Nuclear (ippnw.org)

ICAN - Campaña Internacional para la Abolición de las Armas Nucleares (icanw.org)

José Anido

CAMINAR JUNTOS

Sínodo significa hacer camino juntos, sacerdotes, frailes, laicos, hacia Dios, hacia su Reino. Como en todo proceso de discernimiento debemos tener cuidado: la sinodalidad no se trata sin más de un intercambio de opiniones que culmine en unas votaciones. En estos trabajos, se debe escuchar al Espíritu Santo que ha hablado a través de los santos. Y dentro de ellos, a los mártires, que tienen un papel fundamental en la Iglesia. Saber leer los signos de los tiempos no es adaptarse a cualquier moda ideológica o política que atraviese la sociedad, en muchos casos totalmente deshumanizadora y anticristiana. El P. **Manuel Cereijo** y sus compañeros mártires lo tuvieron claro: podrían haber salvado sus vidas con solo haber renegado de Cristo. ¿Qué les costaba adaptarse a esa nueva sociedad que renegaba de la Cruz? Malo sería que no encontrasen un nuevo acomodo y que, quizás, tiempo más tarde, pasada la tormenta, pudiesen recuperar sus vidas. No fue esta la decisión de nuestros hermanos. Lo que el Espíritu infundió en sus corazones fue la valentía profética de permanecer unidos a Jesucristo frente al mundo. Puestos a caminar mirando al futuro, hacerlo de la mano de los mártires es camino seguro.

Además, no es solo que caminemos juntos en la comunión de los santos, sino que también en el plano práctico los mártires nos ofrecen una oportunidad privilegiada para la misión compartida. Su proceso de beatificación es un camino que no puede ser recorrido en solitario por el clero: debemos trabajar codo con codo sacerdotes, frailes y laicos para poder llegar al reconocimiento de su martirio. En ambas fases, la diocesana y la romana, el papel de los laicos es fundamental. Desde los distintos testimonios que acrediten los últimos momentos de la vida de nuestros hermanos, hasta su reconocimiento de la fama de martirio sus voces deben escucharse con gran atención. Pero también en el día a día el trabajo es compartido.

los mártires nos ofrecen una oportunidad privilegiada para la misión compartida

En esta fase del proceso de nuestros mártires del s. XX, la labor principal es preparar la documentación histórica que a ellos se refiere: en primer lugar, aquella que se refiere a los hechos más relevantes de su biografía (partidas de bautismo, certificados de sus profesiones religiosas o de sus ordenaciones...) y su correspondencia conservada; en segundo lugar, los datos conservados y los testimonios de su martirio en los distintos archivos, o los textos conservados sobre su sepelio posterior. En esta tarea está empeñada la Comisión Histórica. El Dr. **Ángel Martín Roldán**, por ejemplo, miembro de ella, está dedicándose a la transcripción de los documentos manuscritos que habían sido recopilados por el P. **Manuel Rodríguez Carrajo**. Esto es necesario para poder presentarla ante las instancias que deben valorarla. En esta tarea minuciosa, la colaboración es imprescindible: tanto para la lectura de pasajes oscuros con una difícil caligrafía, como para identificar los distintos frailes mencionados o las localizaciones de nuestros conventos. Una vez esté toda la documentación preparada e identificada, será el momento de recoger los testimonios de tantas y tantas personas que acreditan la fama del martirio de nuestros hermanos.

El proceso de beatificación, fundado en el testimonio entregado con sus vidas por el P. **Manuel Cereijo** y sus compañeros, es un buen ejemplo de cómo proceder en este camino sinodal: poner a Cristo en el centro, dar testimonio de su Evangelio y trabajar juntos por el Reino de Dios los unos al lado de los otros.

SAN ISIDRO, EL LABRADOR, Y LA BEATA MARIA ANA DE JESÚS, COPATRONA DE MADRID

Se han cumplido 400 años de la canonización de San **Isidro**, un labrador y pocero del siglo XII, patrón de Madrid. En efecto, fue canonizado un 12 de marzo de 1622 por el Papa **Gregorio XV** y la diócesis de Madrid ha dispuesto, con tal motivo, un *Año Santo Jubilar*. La ceremonia de canonización tuvo lugar en Roma, y el santo agricultor no subió solo a los altares. Junto a él canonizaron también a otros españoles: a una gran mujer, a **Teresa de Jesús**, reformadora del Carmelo; a los jesuitas **Ignacio de Loyola**, el fundador, y **Francisco Javier**; y también a un italiano: **Felipe Neri**, fundador del Oratorio. El acto revistió una gran solemnidad y tuvo su trasfondo político y eclesiástico. Aquella celebración fue en realidad la canonización de la Reforma católica frente a la protestante y afianzó el papel que cumplían las Órdenes religiosas a la hora de llevar a cabo las disposiciones del Concilio de Trento.

Felipe III se empeñó en llevar a San **Isidro** a los altares, necesitaba un santo que estuviera a la altura de la capital del imperio español. Aunque no pudo ver logrado su propósito ya que falleció en 1621. La verdad es que Madrid ya tenía su santa propia. Una mujer, santa en vida, que fue aclamada y amada por el pueblo madrileño: **María Ana Navarro Romero**, que pasaría a la historia como la Beata **Mariana de Jesús**. Ella es copatrona de Madrid junto a San **Isidro**. Fue contemporánea al proceso de canonización del santo. Cuentan que, en cierta ocasión, **María Ana** animó al Caballero Don **Diego de Barrionuevo y Peralta**, embajador del rey **Felipe III** ante la Santa Sede cuando estaba tramitando con poca fortuna el proceso de canonización de San **Isidro**, a que perseverara en su empeño en Roma, puesto que su tarea tendría un éxito inmediato. Y así fue, ya que su labor se vio recompensada con la curación milagrosa de su esposa, aquejada de una grave enfermedad crónica. Es, sin duda, una de las santas más grandes que ha tenido la Iglesia y la ciudad de Madrid de todos los tiempos. Hay quien le atribuye, junto a **Lope de Vega**, la frase "*de Madrid al cielo*".

Vio la luz en la calle Santiago, y fue bautizada en la cercana parroquia del mismo nombre. Nació en 1565 y murió un 17 de abril del año 1624. Recibió el hábito de la Orden de la Merced, en calidad de terciaria mercedaria. Dirigida espiritualmente por el Venerable **Juan Bautista del Santísimo Sacramento**, fundador de los mercedarios descalzos, tuvo un papel destacado en la naciente espiritualidad de la Merced Descalza. Dotada del don de profecía, fue una gran asceta y mística, escribió su *Autobiografía* y otras composiciones poéticas. Alma caritativa, socorro de pobres y desvalidos. Frecuentaba los conventos mercedarios de la capital: el de los Remedios, primero, y ya fundada la descalcez, el de Santa Bárbara. Poseía un extraordinario don de gentes, relacionada con todos los estamentos sociales, desde miembros de la realeza y la nobleza hasta las clases más indigentes y humildes. Todos acudían a ella pidiendo consejo y ayuda, o pan y alimento material. A todos consolaba y auxiliaba.

La personalidad de **María Ana**, sus principales hitos biográficos, y sus milagros y fama de santidad están totalmente documentados. Fue beatificada en 1783 por el Papa **Pío VI**. El reconocimiento del pueblo madrileño hacia su santa copatrona es patente: en el antiguo ayuntamiento imágenes suyas presidieron, tanto el salón de plenos como el oratorio del consistorio, aquí con un relicario incluido. Otra imagen podía verse en la capilla del Pósito Real, y lo que ya es más sorprendente, una escultura suya formaba parte de uno de los emblemas más castizos de Madrid: la primitiva Puerta de Alcalá. **María Ana** amó a Madrid, y Madrid amaba a **María Ana**, una parroquia, un colegio, una plaza, un hospital llevan su nombre. Hasta cinco *Congregaciones de naturales de Madrid* tuvo repartidas por algunas de las principales iglesias del centro de la ciudad. Y desde el pasado año, da nombre también a un premio internacional que reconoce la labor humanitaria del voluntariado. La pena es que el Madrid actual, el del siglo XXI, cosmopolita y plural, crisol de culturas y razas, se ha tornado un tanto olvidadizo.

Todos acudían a ella pidiendo consejo y ayuda, o pan y alimento material.

La Beata **María Ana** comparte el patronazgo sobre la capital de España junto a San **Isidro**. Así nos encontramos a ambos compartiendo vecindad en dos de las capillas principales de la girola de la catedral de la Almudena, como corresponde a los patronos primeros de la ciudad. Sus cuerpos incorruptos se veneran en la colegiata de San **Isidro**, el del santo, y en la iglesia del Monasterio de Don Juan de Alarcón, de religiosas mercedarias, el de la Beata. San **Isidro** es venerado en mayo florido, en su ermita y pradera, en un ambiente bucólico y campestre. La Beata **María** tiene su festividad en abril, en un mes más bien pascual y primaveral, en un entorno más urbano y populoso. Ella es

la patrona de la Villa y Corte madrileña, mientras que él es patrono del agro español, vinculado sobre todo a la agricultura y al mundo rural.

La festividad anual de la Beata **María Ana**, el 17 de abril, reviste una especial solemnidad. Su cuerpo incorrupto, como preciada reliquia, se expone a la veneración de los madrileños durante todo el día. Por la tarde se tiene la eucaristía concelebrada y presidida por algún pastor de la Iglesia. Acuden a ella diversas autoridades, tanto civiles como eclesiásticas. La custodia del cuerpo de la beata mercedaria, por parte del Real Capítulo Noble de Caballeros de la Merced, reviste y da realce especial al acto. Un momento de especial significación es el ofertorio en el que jóvenes de ambos sexos van desfilando, presentando los dones, y portando lucidos trajes chulapos o goyescos.

Madre **María de los Ángeles Curros**, Promotora de la causa de canonización y Delegada para el culto de la Beata, nos informa que la "Asociación de Amigos de la Beata **María Ana**", que ella misma fundó, mantiene viva la memoria de la copatrona. Cada día 17 de mes celebra una eucaristía en la que sus fieles devotos piden especialmente por su canonización. La misma Asociación tiene su labor social y caritativa, hace dos repartos de alimentos al mes a las familias y a las personas más necesitadas del entorno del monasterio, en Madrid son muchos los que padecen la crisis económica y carecen de lo más elemental.

Otro dia a destacar es cuando se celebra la llamada *Ofrenda de frutos*, que no es otra cosa que la procesión que se hace con la imagen de la Beata por la calles y plazuelas del viejo Madrid. Casticismo, colorido y tipismo se aúnan en ese día para honrar a **María Ana**. Se dan cita las principales Cofradía y Hermandades, tanto de penitencia como de gloria, con sus Hermanos mayores, y con sus estandartes y sinpecados. Junto a ellos desfilan también representantes de las Casas Regionales de la ciudad, ataviados con capas y trajes típicos de otras zonas de España, algunos de ellos tocando instrumentos musicales propios de cada región, o danzando al son de la música. Un ambiente festivo y alegre que entusiasma e invita a compartir los frutos ofrendados y al disfrute en hermandad.

Corona, Estrella y Azucena de Madrid son los tres apelativos más conocidos con que han ido llamado a la Beata **María Ana** en el devenir de los tiempos. Si, Madrid es de **Mariana**, y **Mariana** es de Madrid.

LA SINODALIDAD

Fr. ***Ricardo Morales Galindo****. O. de M.*
Obispo de la Diócesis de Copiapó. Chile.

La razón de la actualidad de esta palabra es que el mismo Papa **Francisco**, ya el año 2015, en su Discurso con motivo de los cincuenta años de la creación del Sínodo de los obispos, la presentó así: "*Precisamente el camino de la sinodalidad es el camino que Dios espera de la Iglesia del tercer milenio. Así, caminando juntos, y juntos reflexionando sobre el camino recorrido, la Iglesia podrá aprender, a partir de lo que irá experimentando, cuáles son los procesos que pueden ayudarla a vivir la comunión, a realizar la participación y a abrirse a la misión. Nuestro "caminar juntos", en efecto, es lo que mejor realiza y manifiesta la naturaleza de la Iglesia como pueblo de Dios peregrino y misionero*"

Por esto el Papa **Francisco** afirma con fuerza que "*la sinodalidad es una dimensión constitutiva de la iglesia*" y por esta razón, la ha propuesto como tema del próximo sínodo de los obispos. La novedad más interpelante radica en que, además, ha promovido un amplio camino de preparación para este sínodo, en cada diócesis se concreta algo nunca sucedido hasta ahora. Al acabar esta fase diocesana seguirá una fase continental, para influir en el sínodo de los obispos de toda la iglesia, que se celebrará en Roma en octubre del año 2023 con este título emblemático: "*Por una iglesia sinodal: comunión, participación, y misión*". ¿Cuál es la pregunta fundamental que hay que tener presente para hacer este camino y a quien va dirigida?: "*Una pregunta fundamental nos impulsa y nos guía: ¿cómo se realiza hoy, a diversos niveles (desde el local al universal) ese "caminar juntos" que permite a la Iglesia anunciar el Evangelio, de acuerdo a la misión que le fue confiada; y qué pasos el Espíritu nos invita a dar para crecer como Iglesia sinodal?*"

Se debe recordar que hay muchas maneras de experimentar formas de sinodalidad ya hoy en toda la Iglesia. De ahí, que ser una iglesia sinodal no es una exigencia que se limita a participar en las instituciones existentes (como los consejos pastorales, parroquiales y diocesanos consejo previo presbiteral, sínodo de los obispos y sínodos diocesanos, etc.) La sinodalidad, por tanto, no es tanto un acontecimiento o un eslogan, sino un estilo y una forma de ser con que la Iglesia vive la misión en el mundo. Esta misión comporta que todo el pueblo de Dios esté en camino, junto con el que cada miembro lleva a cabo su rol fundamental unido a los otros. El objetivo de este proceso sinodal, en definitiva, es ofrecer una oportunidad a todo el pueblo de Dios de discernir conjuntamente cómo avanzar en el camino para ser una iglesia más sinodal, es decir que camine más unida.

Este camino llevará a renovar nuestras mentalidades y estructuras eclesiales para vivir el llamado de Dios en medio de los actuales signos de los tiempos. La perspectiva última para orientar este camino sinodal consiste en estar al servicio del diálogo de Dios con la humanidad y caminar juntos hacia el reino de Dios. Ahora bien, en el marco de esta perspectiva global hay que tener presente que, si no se encarna en estructuras y procesos, el estilo de la sinodalidad fácilmente decaerá; mientras que las instituciones y los acontecimientos sinodales, si no están animados por un estilo adecuado, resultan un formalismo vacío.

Es fundamental reconocer que el título de pueblo de Dios, ocupado en el Concilio Vaticano II fue disminuyendo en su uso después de pasado el Concilio, ya que en algunos sectores eclesiales se usó para contraponerlo al de jerarquía, olvidando que en el concepto de pueblo de Dios también se incluye a la jerarquía. Para obviar esta situación, el sínodo de los obispos del año 1985 criticó un uso del título "pueblo de Dios" puramente sociológico y unilateral de la iglesia, y al mismo tiempo prefirió hablar de la eclesiología de comunión como idea central y fundamental del Concilio, recogiendo así, más que su uso escaso como título, verlo como designación del fundamento y de la unión comunional con Dios y con los hermanos, que comporta ser Iglesia, y que expresa bellamente la *Lumen Gentium* y la *Dei Verbum*.

Por tanto, no se puede negar la importancia de que con el papa **Francisco** se recupere ampliamente de nuevo este título de pueblo de Dios, como él mismo ya ha insinuado al iniciar su ministerio como obispo de Roma: "*la imagen de la iglesia que más me gusta es la de Santo pueblo fiel de Dios. Es la definición que más utilizo y que está extraído del número 12 de la Lumen Gentium. Pertenecer a un pueblo tiene un fuerte sentido teológico. Dios, en la historia de la salvación ha salvado a un pueblo. No existe una identidad plena sin pertenecer a un pueblo. El pueblo es sujeto. La iglesia es el pueblo de Dios caminando en la historia, en medio de alegrías y dolores*".

En este contexto, el papa **Francisco** tiene una predilección por la expresión pueblo fiel, ya que es todo el pueblo de Dios que él anuncia el Evangelio.

Es este pueblo en conjunto el que anuncia el Evangelio, ya que Dios "*ha elegido convocarlos como pueblo y no como seres aislados. Nadie se salva solo, esto es, ni como individuo aislado ni por sus propias fuerzas. Dios nos atrae teniendo en cuenta la compleja trama de relaciones interpersonales que supone la vida en una comunidad humana*".

Destaca, además, que cuando el Papa **Francisco** habla de pueblo de Dios, de forma muy realista se refiera su rostro pluriforme, a su multiforme armonía, a su unidad de la diferencia. Para comprender mejor esta complejidad propone una imagen sugerente y nueva de la comunión eclesial así: "*el modelo no es la esfera, que no es superior a las partes, donde cada punto es equidistante del centro y no hay diferencias entre unos y otros. El modelo es el poliedro, que refleja la confluencia de todas las parcialidades que en él conservan su originalidad. Tanto la acción pastoral como la acción política procuran recoger en ese poliedro lo mejor de cada uno*". La perspectiva propia de esta concepción del pueblo de Dios en el Papa **Francisco** se pone de relieve cuando en su primer gran discurso sobre la sinodalidad del 2015, al referirse a la Iglesia, pone un orden bien significativo, aunque no siempre sea habitual, al citar en primer lugar a los laicos, "*la inmensa mayoría del pueblo de Dios*"; siguiendo en segundo lugar, los pastores y como tercero, el obispo de Roma, como "*garantía de la unidad de la Iglesia*"; cabe notar de forma muy relevante, que esta dimensión de pueblo de Dios en clave de participación, da un paso más respecto a la triada de la Iglesia misterio, comunión y misión, con una visión más sinodal y participativa, con el interpelante título de: "Por una Iglesia sinodal: comunión, participación y misión."

Queda claro pues, que todo el pueblo de Dios comparte una dignidad y una vocación común a través del bautismo. Todos estamos llamados en virtud de nuestro bautismo, a participar activamente en la vida de la Iglesia. En las parroquias, en las pequeñas comunidades cristianas, en los movimientos de laicos, en las comunidades religiosas y en otras formas de comunión, mujeres y hombres, jóvenes y ancianos, todos estamos invitados escucharnos unos a otros, para oír los impulsos del Espíritu Santo, que viene a guiar nuestros esfuerzos humanos, introduciendo vida y vitalidad a la iglesia y llevándonos a una comunión más profunda para nuestra misión en el mundo. Mientras la iglesia emprende este viaje sinodal, debemos hacer todo lo posible para arriesgarnos en experiencias de auténtica escucha y discernimiento, encaminándonos a convertirnos en la Iglesia que Dios nos llama a ser.

Este camino llevará a renovar nuestras mentalidades y estructuras eclesiales para vivir el llamado de Dios en medio de los actuales signos de los tiempos.

Una Iglesia sinodal es una Iglesia de la escucha, con la conciencia de que escuchar es más que oír. Es una escucha recíproca, en la cual cada uno tiene algo que aprender. Pueblo fiel, Colegio episcopal, Obispo de Roma: unos en escucha de los otros; y todos a la escucha del Espíritu Santo, el Espíritu de la verdad, para conocer lo que él dice a las iglesias. El obispo de Roma, el Papa, en cuanto principio y fundamento de la unidad de la iglesia, pide a todos los obispos y a todas las iglesias diocesanas, a partir de las cuales existe la Iglesia Católica, una y única, que entren con confianza y audacia en el camino de la sinodalidad.

En este caminar juntos se pide al espíritu que nos ayude a descubrir como la comunión que posibilita en la unidad de la variedad de los dones, de los carismas y de los ministerios, es para la misión: una Iglesia sinodal es una Iglesia en salida, una Iglesia misionera con las puertas abiertas. En definitiva, practicar la sinodalidad es hoy para la Iglesia la forma más evidente de ser sacramento universal de salvación, instrumento de la unión íntima con Dios y de la unidad de todo el género humano.

Boli

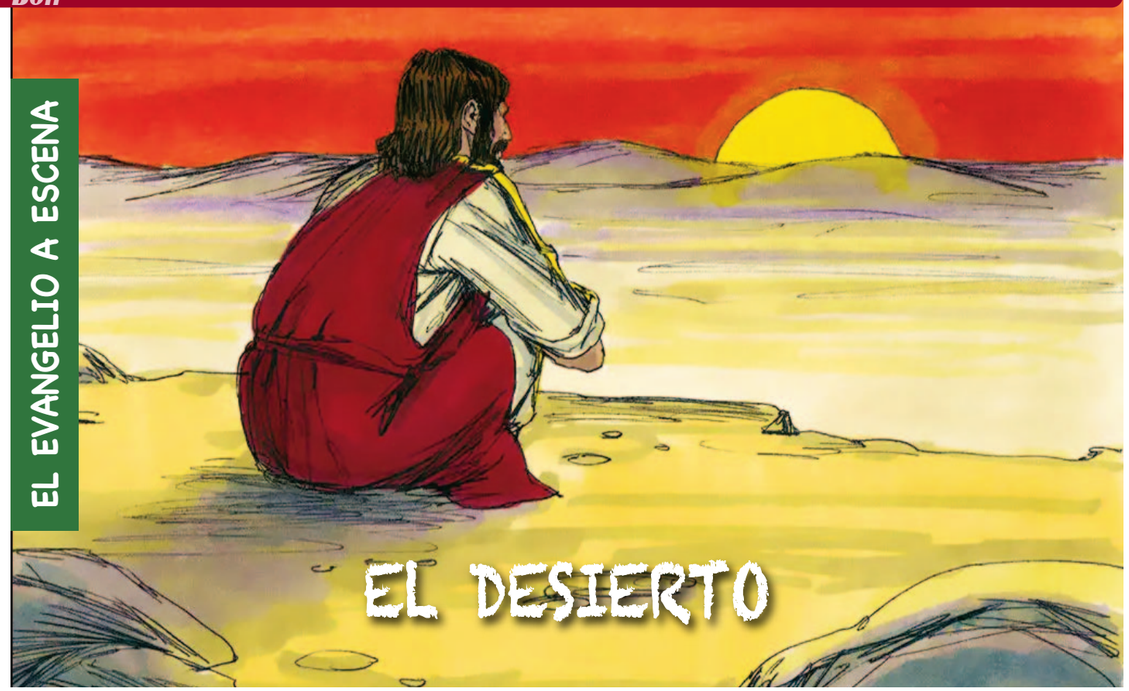

En el centro del escenario podrían ubicarse dos asientos, simulando dos grandes piedras, y arena fina derramada por el suelo, todo puede estar ya desde el comienzo iluminado con una luz cenital.
Música: Desierto (Jerusalén, música para contemplar el Evangelio de Andrés Tejero. © San Pablo 2016)
INT. Jesús, y en actitud orante se coloca mirando al público delante de las piedras, cogiendo arena en sus manos derramará la misma observándola con cansancio y debilidad.
Se Incorpora a la escena un personaje con la cara pintada completamente pintada de blanco (mimo) personificará a diablo.

DIABLO: *(Por detrás de Jesús)* Si eres Hijo de Dios, di a esta piedra *(señalando una de las piedras)* que se convierta en pan. Acaso no tienes hambre, o tu naturaleza humana es diferente. *(Riendo con socarronería).*
JESÚS: *(Sin volver la mirada hacia atrás, y con cambio de intensidad de energía)* Está escrito: "No solo de pan vive el hombre".
DIABLO: *(Se sube en una de las piedras, y como quien juega a guardar el equilibrio, señalando un amplio horizonte con su brazo y mano estirada hacia adelante)* Te daré el poder y la gloria de todo eso, porque a mí me ha sido dado, y yo lo doy a quien quiero. *(Bajando de la piedra y puesto a un lado de Jesús)* Si tú te arrodillas delante de mí, todo será tuyo. O tú no deseas el poder, la riqueza, el éxito, la ambición *(riendo con socarronería)* acaso no eres también hombre.

JESÚS: *(Sin volver la mirada hacia atrás, y mirando al cielo se postrará hacia adelante después de dar su respuesta)* Está escrito: "Al Señor, tu Dios, adorarás y a él solo darás culto".
DIABLO: *(Con los pies al borde del escenario y mirando hacia abajo, como si tratase de un precipicio)* ¡Ah! Ya sé, ni sientes el dolor del hambre en tus entrañas humana ni tampoco afloran de ellas el deseo humano e irrefrenable de poseer sin límites. *(Hace un silencio, y lo rompe con otra risa socarrona).* Claro, ya lo comprendo, ¡eres el Hijo de Dios!, nada menos que ¡el Hijo amado de Dios! Pues ven aquí, tírate al vacío, porque está escrito: "Dará órdenes a sus ángeles acerca de ti, para que te cuiden. Te sostendrán en sus manos, para que tu pie no tropiece contra ninguna piedra".
JESÚS: *(Se levanta enérgicamente del suelo y con una fuerte voz, gritará mirando al diablo)* ¡Basta! *(El diablo a medida que Jesús va diciendo estas palabras se irá yendo hacia atrás con temor y susto)* ¡También está escrito! Y bien lo sabes: "No... no.... no tentarás al Señor, tu Dios".

(Jesús vuelve a la posición orante ante el público, el diablo huye por el fondo. Se va bajando la intensidad de la iluminación de la escena con la música del inicio de escena).
(Escrito el I Domingo de Cuaresma de 2022)

Miguel Ángel Aguado / Francisco Alises

EL QUE NO SE HACE COMO UN NIÑO...

En aquel momento se acercaron a Jesús los discípulos y le preguntaron: "¿Quién es el mayor en el Reino de los Cielos?" Él llamó a un niño, lo puso en medio de ellos y dijo: "Os aseguro que, si no cambiáis y os hacéis como los niños, no entraréis en el Reino de los Cielos. Así pues, el mayor en el Reino de los Cielos será el que se humille como este niño. (Mt 18,1-5)

REFLEXIÓN

Son multitudinarios los comentarios que se han llevado a cabo del relato Mateano. La mayoría de ellos en torno a la actitud moral de la humildad como el pase "vip" del cristiano para acceder al Reino. Paradójico. Hablamos de humildad en términos de humillación personal, como criterio que nos hace "elegidos". ¿No hay aquí una contrariedad? ¿No se trata, precisamente, de tener "algo" llamado humildad que nos distingue del resto y nos hace "distinguibles" para el Reino?

La imagen habla más que nuestras torpes palabras. Se trata de acoger y mirar con los ojos de la fe, que trascienden la realidad, llevándola a un espacio donde la misma se configura de un modo nuevo por la acción de Dios. Dicho de otra forma: en una ocasión, una niña, Carla, llegó a casa de su canguro. Éste le sacó todos los juguetes que había por la casa: muñecos, cocinas, cochecitos, lápices, cuadernos... No faltó detalle. Pero, la niña, viendo una caja de leche la cogió, le puso una cuerda y tirando de ella empezó a jugar pasando la tarde entera –e ignorando el resto de juguetes.

Aquí tenemos el Reino de Dios. Una manera de ver y poner de relieve lo verdaderamente importante, que nos provoca ir hacia Dios. De valorar lo que habla de Dios, que se antepone a la voluntad del hombre que pretende dominar y controlar lo que le rodea y que, sin embargo, todo se le da de balde para que lo cuide, siendo así, imagen de Dios. Por esto, cabe preguntarnos por nuestra imagen de Dios. ¿En qué Dios creo? La respuesta a esta pregunta determinará mi acción y la construcción del Reino.

Ermes Liriano

APRENDIENDO LECCIONES CON MARÍA

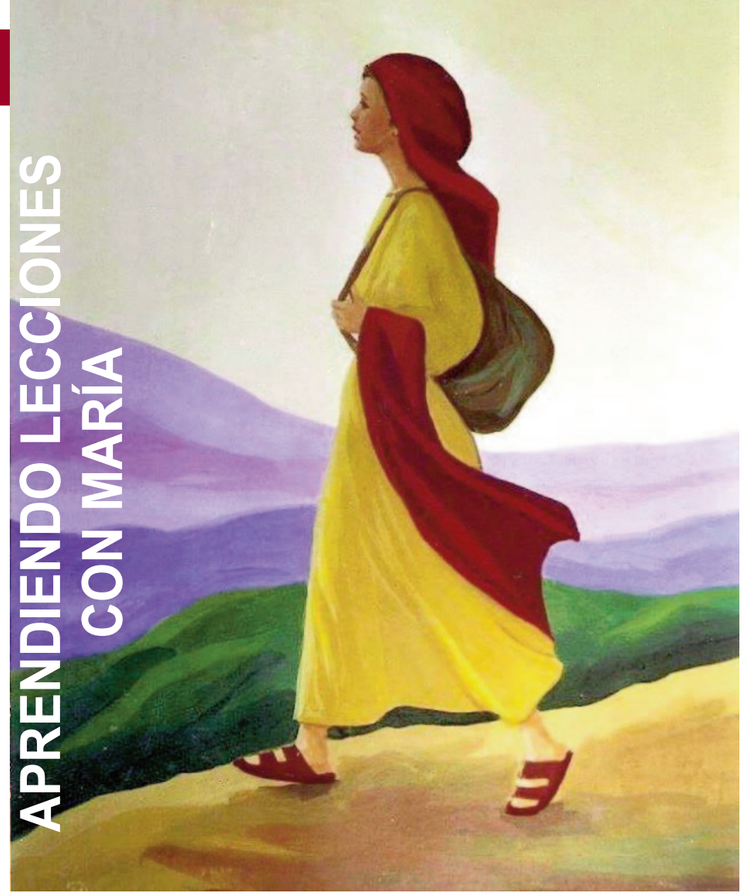

La Iglesia comienza su andadura como un grupo de discípulos de Jesús que caminan juntos. En este caminar juntos, viene también María. Lucas nos cuenta que los creyentes de la primera comunidad "perseveraban unánimes en la oración… con María, la madre de Jesús" (Hch 1,14). ¿Qué puede enseñarnos la madre de Jesús a los discípulos de su Hijo sobre caminar juntos? ¿Qué podemos aprender de su ejemplo como discípula entre las discípulas y discípulos de su Hijo?

La oración es la primera lección magistral de María. Ella está reunida con los once apóstoles, con las mujeres discípulas, y con los hermanos de su Hijo, con el propósito de orar juntos. Todos ellos tienen una relación especial y única con Jesús, cada uno podría contar su propia historia de encuentro y conversión. Del mismo modo que Jesús iba a lugares altos para hablar con el Padre, la primera comunidad de creyentes imita a su maestro y se va a una sala superior, al llamado cenáculo, para perseverar en la oración en común.

Para realizar esta oración, los discípulos deben recordar que Dios es un Padre de amor, y que deben dirigirse a Él, como Padre común de todos. María encabezará la oración proclamando ante sus hermanos e hijos, que Dios ha hecho grandes cosas en su Hijo, y que las quiere hacer también en cada discípulo. La acción de Dios se realiza en la humildad del discípulo. Para reconocer la grandeza de Dios, es necesario experimentar la propia pequeñez. La oración de María y de todos los discípulos es oración filial, agradecida y humilde. Ellos en el cenáculo aprendieron juntos a guardar todas las enseñanzas de Jesús meditándolas en sus corazones.

La segunda lección sobre el "caminar juntos" es consecuencia de la oración. Después de hablar con Dios, la comunidad orante debe hablar de Dios a los demás. María no es quien toma la palabra, sin embargo, ella es testigo silencioso, y garante de las palabras que se transmiten. Un ángel ya le había contado que Jesús, su Hijo, "será grande… será llamado Hijo de Dios", ahora escucha a los apóstoles de su Hijo continuar aquel anuncio: "A este Jesús lo resucitó Dios, de lo cual todos nosotros somos testigos… Dios lo ha constituido Señor y Mesías" (Hch 2,32.36).

María conoce de primera mano la misión de anunciar la buena noticia. Hizo sus prácticas de evangelizadora con su pariente Isabel. Ella continuó este ministerio de pocas palabras transmitiéndole a su Hijo la necesidad de los novios: "no tienen vino", y comunicando a su vez el mensaje más importante: "haced lo que Él os diga" (Jn 2,5). La propia vida en Nazaret fue testimonio de sencillez para los vecinos, que no podían imaginar que el propio Dios se encarnara en una familia tan normal, tan humana. Las palabras que se esperan de la comunidad de creyentes son palabras de consuelo, palabras de perdón, palabras que permitan encontrar en la cotidianidad de las cosas, un sentido más profundo. Los discípulos caminamos con María delatando en cada rincón el Reino de Dios que se acerca.

Finalmente, nos encontramos con la tercera lección de María: la definitiva. No basta con la oración, no basta con las palabras. Caminar con María supone reconocer que la palabra de oración, y la palabra de anuncio, tan solo son eficaces cuando se convierten en palabra encarnada. "Hágase en mí según tu Palabra" es la consigna de María. Las palabras no son nada, si no se hacen realidad en el nosotros de la Iglesia. La palabra encarnada tiene muchos sinónimos: no es necesario hacer mucha teología para darnos cuenta de que la palabra encarnada es sobre todo la palabra que lava los pies a los demás. No sería descabellado pensar que el maestro aprendió este tierno gesto de servicio de su maternal maestra. El Hijo de María "no ha venido a ser servido, sino a servir".

Caminar con María supone reconocer que la palabra de oración, y la palabra de anuncio, tan solo son eficaces cuando se convierten en palabra encarnada.

UN DÍA PARA LA HISTORIA

Ángel Martín Roldan

El domingo 6 de febrero de 2022 quedará marcado con letras de oro en el pueblo sevillano de El Viso del Alcor. Durante esa jornada se hizo efectiva la entrega de la llave de la villa a la imagen de Nuestro Padre Jesús Nazareno, una distinción creada para condecorar al Señor de El Viso en reconocimiento por la devoción continuada a lo largo de tres siglos y medio, siendo concedida por el pleno del Excelentísimo Ayuntamiento de la localidad el 12 de marzo de 2020 y que, debido a la pandemia y a las tareas de restauración de la efigie del Nazareno, no había sido posible realizar el acto solemne hasta la fecha indicada.

El día se inició a las 9 de la mañana con la salida de la sagrada imagen del Señor, desde el Convento Mercedario del Corpus Christi hasta la cercana plaza Sacristán Guerrero, donde tuvo lugar el Solemne Pontifical, presidido por el Excmo. y Rvdmo. Sr. D. **Juan José Asenjo Pelegrina**, Arzobispo Emérito de Sevilla, al término del cual, D. **Gabriel Santos Bonilla**, Alcalde de la Villa, impuso públicamente sobre la mano derecha del Señor, la Llave de Oro de El Viso del Alcor.

Tras el pontifical dio comienzo la Procesión Extraordinaria de Nuestro Padre Jesús Nazareno, iniciándose con un recorrido oficial que contó con el acompañamiento de diversas hermandades y de la Corporación Municipal, dirigiéndose por unas calles bellamente engalanadas hasta el lugar del Monte Calvario donde se bendijo un azulejo conmemorativo. Seguidamente, el Señor de El Viso visitó a todos los barrios de la localidad durante un día festivo de domingo, viviéndose momentos muy emotivos en todas las calles y barrios, con la visita a enfermos, ofrendas florales, plegarias, saetas y el acompañamiento musical de la Banda de la Merced, así como de la Banda de la Soledad de la Algaba.

A las 22:30 horas la imagen del Señor regresó al convento, finalizando una jornada que pasará a la historia de la villa, puesto que fueron miles de personas las que acompañaron a la imagen de Nuestro Padre Jesús Nazareno en una procesión multitudinaria, que concitó la atención de visueños y numerosos visitantes foráneos que hicieron que El Viso se convirtiera en el centro de atención cofrade a nivel nacional.

150 ANIVERSARIO DE LAS HERMANAS MERCEDARIAS DE MAIRENA DEL ALJARAFE, SEVILLA.

José Antonio Acebedo

Durante el siglo XIX la Hermandad se sumió en un letargo en el que las distintas Juntas de Gobierno presididas por hombres se limitaban a organizar los cultos y la salida de la Virgen de las Mercedes. Esa situación provocó que las mujeres decidieran agruparse en una congregación paralela. De esta forma, confeccionaron unas Reglas que fueron aprobadas en primera instancia por el párroco y después por el notario del Arzobispado de Sevilla el 1 de enero de 1872.

La Congregación toma a la Virgen por Patrona y comienza a realizar una importantísima labor que se fundamenta en dos pilares principales. El primero es la potenciación del culto, tanto los celebrados en el mes septiembre como las antiquísimas "Jornaditas" preparatorias de la Navidad. El segundo es el patrimonial, adquiriendo un riquísimo patrimonio en un breve periodo de tiempo destacando piezas como un nuevo *Simpecado* blanco, un manifestador o un paso completo para la procesión de la Virgen.

En 1930 su actividad quedó reducida a un papel secundario. Afortunadamente, esa situación cambió a finales del siglo XX gracias a una exhortación por parte del Arzobispado en la que se equiparaba en derechos y obligaciones dentro de la Hermandad tanto a hombres como a mujeres, permitiendo la composición de juntas de gobierno compuesta por ambos.

Este año conmemoramos el 150 aniversario de la fundación de esta Congregación, comenzando los actos con una Eucaristía televisada por Canal Sur el pasado 6 de febrero. Entre los actos a celebrar, se encuentra un ciclo de conferencias en la Parroquia de San Ildefonso para conocer en profundidad la labor de aquellas valientes mujeres.

ESTUDIO SOBRE LOS MIGRANTES SUBSAHARIANOS

P. JEAN-PAUL MWENGE

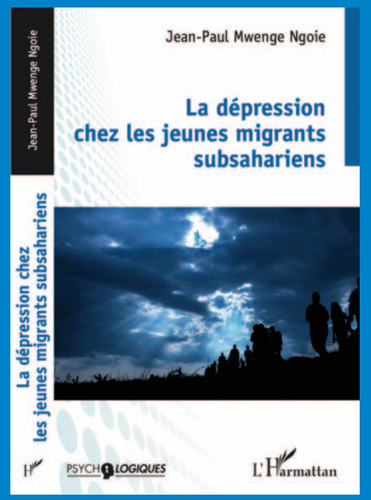

Un nuevo libro acaba de aparecer, su título: "**La dépression chez les jeunes migrants subsahariens**". Escrito en francés, su autor es el religioso mercedario africano, de nacionalidad española, P. **Jean-Paul Mwenge Ngoie**. Editado en Psych Logiques de editorial L`Harmattan. El P. **Jean Paul**, doctor en Psicología por la Universidad de Salamanca, es también Miembro del Colegio Oficial de Psicólogos de Madrid. En su estudio afirma:

"Dadas las consecuencias directas e indirectas que conlleva, tanto para los países de origen como para los países de destino, el constante flujo migratorio hacia Europa exige necesariamente una reflexión más profunda. De hecho, se ha convertido en un verdadero desafío, particularmente para los países de acogida, obligados a cuidar de todas estas personas en busca de una vida digna. La llegada a Europa de cientos de miles de inmigrantes, en su mayoría jóvenes u incluso menores de edad, es la culminación de todo un largo e interminable proceso marcado por vivencias altamente estresantes y traumáticas, convirtiéndose en factores precipitantes de múltiples trastornos mentales. Uno de los más frecuentes es precisamente la depresión. Considerada como una de las repercusiones más notables del proceso migratorio, este libro se dedica no solo en describir esta patología, sino también en proponer herramientas válidas de diagnóstico y de tratamiento del joven inmigrante con trastorno depresivo respetando su idiosincrasia. Concretamente, se trata de proporcionar sistemas de evaluación e intervención basada en una perspectiva cultural tomando esencialmente en cuenta el perfil psicosocial de este tipo de paciente."

Sin duda, un libro recomendable y con un tema de plena actualidad.

NOS HA DEJADO EL PADRE SOLLA FONTÁN

Diversos periódicos de Galicia se han hecho eco del fallecimiento, el 22-02-2022, del P. **Luis Jaime Solla Fontán**, de la comunidad de Sarria (Lugo). Un mercedario de los que dejan huella, dedicado por entero a la enseñanza en los colegios gallegos "Tirso de Molina", de Ferrol, y "La Merced", de Sarria. El P. **Solla**, Licenciado en Filosofía y Letras por la Universidad de Salamanca, dio clases hasta su jubilación a los 70 años. Impartió diferentes materias, desde historia, su especialidad, hasta música o lengua castellana y gallega. Este último idioma aun cuando no era materia obligatoria.

Apasionado de la historia, publicó un libro de referencia sobre el convento mercedario de Sarria, antiguo monasterio de la Magdalena, y otra serie de trabajos y artículos en diferentes revistas. Gran conocedor del pasado del valle de Sarria y "descubridor" de castros celtas, mámoas y petroglifos. Recopiló cantidad de vestigios arqueológicos de diferentes épocas, elementos pétreos que salvaguardó y custodió en el convento de la Merced. Un profesor muy especial, que trasmitía sus saberes y que supo contagiar a los alumnos su afición por la historia y la arqueología. D. E. P.

SOLIDARIDAD CON UCRANIA

MJM. Ferrol

Una vez más la Familia Mercedaria de Ferrol desborda en solidaridad, en este caso con los refugiados de la guerra.

Julio y **Sofía**, padres de una alumna de nuestro colegio de Ferrol "Tirso de Molina", y también implicados en nuestros equipos de baloncesto, decidieron ponerse en acción ante este drama que vive Ucrania.

Se informaron, a través de un grupo organizado para ello, de cómo y dónde recoger a familias refugiadas. Alquilaron una furgoneta para partir hacia Polonia con el objetivo de traer alguna de esas familias, que todavía estaban intentando cruzar la frontera desde Ucrania -entre ruinas, bombas, cadáveres, desolación… y quizás un rayito de esperanza-.

Julio y **Sofía**, antes de marchar hacia la frontera polaca, pidieron al MJM de Ferrol (Movimiento Juvenil Mercedario) sacos de dormir y mantas, para llevarse en la furgoneta y así no ir de vacío. Con un sólo mensaje de whatshapp, la respuesta de toda la familia mercedaria (Colegio- alumnos, profesores, personal no docente, AMPA-, deporte, MJM, Cofradía, O.T.) fue rapidísima y desbordante. Bajo la coordinación de Fr. **Simón**, se organizó todo el material recibido: mantas, sacos de dormir, leche de bebés, pañales, ropa, medicinas, comida…

En la furgoneta se cargó una mínima parte, que ya llegó a Varsovia, a un punto de recogida. El resto fue llevado al banco de alimentos, y entregado a protección civil para que se gestione su envío.

Julio y **Sofía** ya están de vuelta con dos familias que a pesar de su tristeza y desanimo, pues han dejado a hijos y maridos en la guerra, dan gracias porque han podido salvarse y salir de ese escenario de terror.

Gracias Julio y Sofía, por hacernos partícipes y colaboradores de vuestro deseo y empeño de solidaridad, de humanidad, de merced.

PREMIO BEATA MARIA ANA. UN GALARDÓN INTERNACIONAL BAJO EL NOMBRE DE LA COPATRONA DE MADRID.

Ya está en marcha la preparación de la II edición del premio "Beata María Ana de Jesús", la terciaria de la Merced Descalza que es copatrona de Madrid. Este galardón inició su andadura el año pasado en la capital de España. Quiere reconocer la gran labor de los voluntarios en labores humanitarias de diversa índole, tanto en el ámbito nacional como en el internacional. El premio surgió en el contexto de la necesidad imperiosa de reivindicar y revalorizar el papel fundamental que tiene el voluntariado en la sociedad actual. El galardón que otorgan es de reconocido prestigio, diseñado y creado por la firma "Condé de Diamante", cuyas cofundadoras son **Laura Domínguez** y **Ana Merino**, empresarias de éxito en el mundo de la joyería. La I edición tuvo lugar en el Real Casino de Madrid, y se hizo in memoriam de Don **Alfonso Ramonet**, Asesor de Protocolo de la Archidiócesis de Madrid y alma de este proyecto. El evento fue moderado por Don **José Luis Yzaguirre** e intervinieron destacados ponentes y especialistas que disertaron sobre el voluntariado en el siglo XXI. El premio "Beata María Ana de Jesús" pretende ser un símbolo del voluntariado en el mundo.

XXII CAPÍTULO GENERAL HERMANAS MERCEDARIAS DE LA CARIDAD

Las Hermanas Mercedarias de la Caridad, desde el 27 de febrero y hasta el 23 de marzo, celebraron el XXII Capítulo General de la Congregación en Cájar (Granada), donde fue elegido el nuevo Gobierno general para el sexenio 2022/2028.

Ha sido reelegida como Superiora general Sor **Aurora Calvo Ruiz**. El Consejo está formado por: Sor **María Luisa Ugarte Garitaonandia**, Primera Consejera y Vicaria, reelegida; Sor **Martinha Nolamba**, reelegida; Sor **Ana Belén Barea Peña**, Consejera y Administradora general; Sor **Natalia Trinidad Rojo Belarde**.

Pedimos a María, Nuestra Madre, que la luz y espiritualidad de nuestro carisma ilumine las realidades en las que los seres humanos son más vulnerables y excluidos y siguiendo los pasos de nuestro querido Fundador, Beato P. **Juan Zegrí**, *la caridad redentora vaya dejando semillas de merced, y como Mercedarias de la Caridad*, que en la tierra que pisen nuestros pies florezca la justicia y la libertad y, sepamos ser, en el día a día, parábola del amor de Dios en el mundo.

EDUCADORES EN MEDIO DE LA INCERTIDUMBRE

El 23 de abril, en el monasterio mercedario de San Xoán de Poio (Pontevedra), tiene lugar el XIV Encuentro de profesores mercedarios con una Jornada de Formación que tiene como lema: "Educadores en medio de la incertidumbre".

El P. **José Ignacio Postigo** corre a cargo de la dirección y animación del Encuentro.

XLII CAMPAÑA SOLIDARIA

“ESTUVE EN LA CÁRCEL Y VINISTEIS A VERME”

Mercedarios y Fundación La Merced Migraciones organizan la XLII Campaña Solidaria de la revista “La Merced, Caminos de Liberación” con el objetivo de ofrecer una respuesta mercedaria a la realidad educativa, sanitaria y redentora en la “Prisión Principal” de la diócesis de Sangmelima (en el sur de Camerún), bajo el lema “*Estuve en la cárcel y vinisteis a verme*”.

Desde la constitución esta comunidad mercedaria de Sangmelima, los frailes y laicos acompañan la realidad de los presos de la “Prisión” y ofrecen una respuesta liberadora que da sentido a la espiritualidad mercedaria de redimir al cautivo.

La “Prisión Principal” tiene capacidad para 373 personas. Siendo 360 hombres y 13 mujeres. El abandono al que se ve sometido la persona presa en las cárceles de Sangmelima, nos mueve a los mercedarios (desde la pastoral penitenciaria) a dar una respuesta carismática mercedaria. Nuestra presencia constante hace que podamos contar con la posibilidad de llevar a cabo acciones que favorezcan el desarrollo humano, sanitario, cultural y espiritual dando dignidad y un futuro en las mejores condiciones a las personas privadas de libertad.

Nuestra campaña quiere contribuir a dar una respuesta desde estos objetivos específicos sobre los que queremos que seas parte importante para que podamos llevar a cabo nuestra labor solidaria:

1. **Educación liberadora**: ofrecer a 22 hombres estudios en primaria y secundaria.
2. **Sanidad**: dar apoyo sanitario a los correspondientes tratamientos de las enfermedades de hombres y mujeres del centro penitenciario.
3. **Música**: adquirir instrumentos musicales para que el coro de internos pueda amenizar las celebraciones religiosas y culturales.
4. **Redimir al cautivo**: efectuar el pago de las multas-rescate de los presos que haya cometido delitos menores y puedan quedar en libertad una vez restituido su daño a la sociedad con su pena y el pago.

Si algo tiene sentido para los mercedarios de la comunidad de Sangmelima, es dar sentido a su hacer y sentir desde el acompañamiento a estos hermanos nuestros que se ven privados de libertad y sin una posibilidad de futuro.

Esta XLII Campaña Solidaria, “*estuve en la cárcel y vinisteis a verme”*, quiere solicitar tu oración y aportación económica. Para ello pondremos a disposición recursos pastorales: los subsidios litúrgicos para la celebración eucarística en la festividad de S. Pedro Nolasco y la Solemnidad de Nuestra Madre de la Merced; oraciones para niños y jóvenes.

Si quieres hacerte con este material y cualquier otro tipo de información, puedes solicitárnoslo por correo electrónico

pastoral@mercedarios.net

CAMINOS DE LIBERACIÓN
LA MERCED

•Tu revista mercedaria

2022

206 enero/marzo
LA SINODALIDAD

207 abril/junio
TIK TOK: JÓVENES Y REDES SOCIALES

208 julio/septiembre
CALENDARIO 2023

209 octubre/diciembre
POSTVERDAD: LA FALSEDAD ENCUBIERTA

Aviso a los lectores: en la reunión del Consejo de la revista el 22 de enero de 2022, se determinó que la revista pase a ser trimestral, con lo cual serán (incluyendo el calendario) solo cuatro números al año. Un número menos de los que se venían publicando hasta ahora.

Recibe nuestra revista y calendario en el buzón de tu domicilio familiar

Envía tus datos a caminosdeliberacion@mercedarios.net, o recorta y envía a Caminos de Liberación • C/ Belisana, 2 • 28043 Madrid
Autorizo a Mercedarios Provincia de Castilla, responsable del tratamiento de mis datos personales, para que puedan gestionar mi suscripción a la Revista **La Merced – Caminos de Liberación** ☐

Nombre y apellidos ..... NIF .....

Calle ..... Nº ..... Piso ..... Puerta .....

Código Postal ..... Población .....Provincia .....

País ..... Teléfono ..... Email .....

Los datos personales recabados serán utilizados por Mercedarios Provincia de Castilla Curia Provincial (en lo sucesivo "Orden de la Merced"), en su condición de responsable del tratamiento de los mismos, con la finalidad de gestionar las suscripciones de los interesados a la revista Caminos de Liberación. El tratamiento de los datos personales se encuentra legitimado en base al previo consentimiento prestado por usted, como interesado.
Salvo obligación legal, no se cederán datos a terceros. Podrá ejercitar sus derechos de acceso, rectificación, supresión, oposición, así como de portabilidad y limitación del tratamiento, a través de correo postal dirigido a la Orden de la Merced, calle Belisana nº2 (28043 Madrid), o mediante correo electrónico a la dirección arriba indicada. Si quiere obtener información adicional y detallada sobre protección de datos, solicítenosla y se la enviaremos a través de correo electrónico o postal. Adicionalmente, usted tiene el derecho a presentar una reclamación ante una autoridad de control en materia de protección de datos.

Puedes colaborar en el mantenimiento y difusión de la revista realizando un ingreso en:

BANCO SANTANDER IBAN: ES73 0049 4687 16 2693056521 • BIC: BSCHESMMXXX